三十日發行 夕刊
朝鮮日報

軍縮一般委員會開幕

헨議長、開會劈頭 軍縮成果를力說

米데비스代表比例的軍縮贊成

리트비노프氏軍縮會議恒久案提出

【제네바二十九日發聯合】 軍縮一般委員會는 約十個月만에 二十九日午後三時四十分開會 되엿는데 佐藤大使外 各國代表出席 劈頭에 헨더슨議長으로부터 過去二個年間以上에 亘한軍縮이成果를犧牲치안토록各委員에게訴한 長文의 聲明書를發表하엿다 다음에 米國代表데비스氏는 米國의 軍縮態度를表明하야 左와如히述하엿다

米國은一般軍縮을確保하기爲하야 一切의實行可能한方法에協力할意思가잇다 그리고 米國은普遍的 不可侵條約을締結하고 또米國이 當事者인一切의 條約으로부터 發生하는國際問題에對하야 諸國과가티 商議할意思가잇다 但米國은 歐羅巴의 政治的交涉과 其解決에對하여는 何等容喙하기를不願하고 또어떠한方面의 如何한紛爭이라고해도 其解決에武力을使用하는約束을行하기를不欲한다要컨대 米國政府는 戰爭防止를爲하야 最善의方法을講究하도록努力하고잇다

다음에 蘇聯代表 리트비노프外務人民委員長은 軍縮會議를 一個의 永久的定例平和會議로 改名하자는 提案으로 委員會를 놀나게한 同氏의 演說要旨는左와如하다 軍縮會議는 永久的으로 定期的會合을開하야 一個의 平和會議로改造할것이다 此際 其永久的基礎를갓고잇는會議를 今日軍縮會議와同樣으로 國際聯盟의機構內에잇서組織하야 國家의安全에關係잇는 諸問題를討議할거이다 今日의軍縮會議의唯一한 問題에對하여는 一般協定에到達치못하는 全然失敗로終了되엿다 따라此는 論理的으로는 閉會할것이다 그럼에도不拘하고余는依然安全保障에 關한何等의 手段을實現할수잇는可能性을强調하는바이다 余가今回의 提案으로하는것은 地方的性質을가진 相互援助條約이可能하다는것은 此는軍縮會議의 當初에잇서서 佛國代表에依하야 提示된 相互保障案과 蘇聯이 새로侵略國定義에依하야 制裁規定案을結付한 새로운條約이다

이리하야軍縮會議의第一日會議는午後六時十五分에 閉會되엿다 三十日은 午後三時三十分부터開催할豫定인데바루투佛外相、사이먼英外相이佛國과英國을代表하야其立場을宣言할터이다 (寫眞은 右로부터헨더슨、데비스、리트비노프의諸氏)

獨逸外債支拂猶豫

對獨債權者會議서承認

【電通伯林二十九日發】 前月二十七日부터 當地에서開催中인對獨債權者會議는 여러가지 曲折을經한後 二十九日 瑞西、和蘭을除하고 英、米、佛、瑞典等의諸國은 또스、영兩公債以外의 獨逸外債에對하야 七月一日부터 六個月에 亘하야 모라토리암實施를 承認하얏다

對佛關稅講究

【聯合倫敦二十九日發】 英佛通商條約締結交涉은英國의佛蘭西絹輸入稅賦課에依하야行한동안 停頓狀態에잇는대 二十九日下院에서本問題에對하야佛蘭西商相은左와如히말하엿다 英佛兩商問題에關하야는絹工業의地位에對하야이미當業者代表가折衝을繼續하고잇스나 英佛間의通商交涉은益益圓滿解決에進行하고잇다고思惟된다

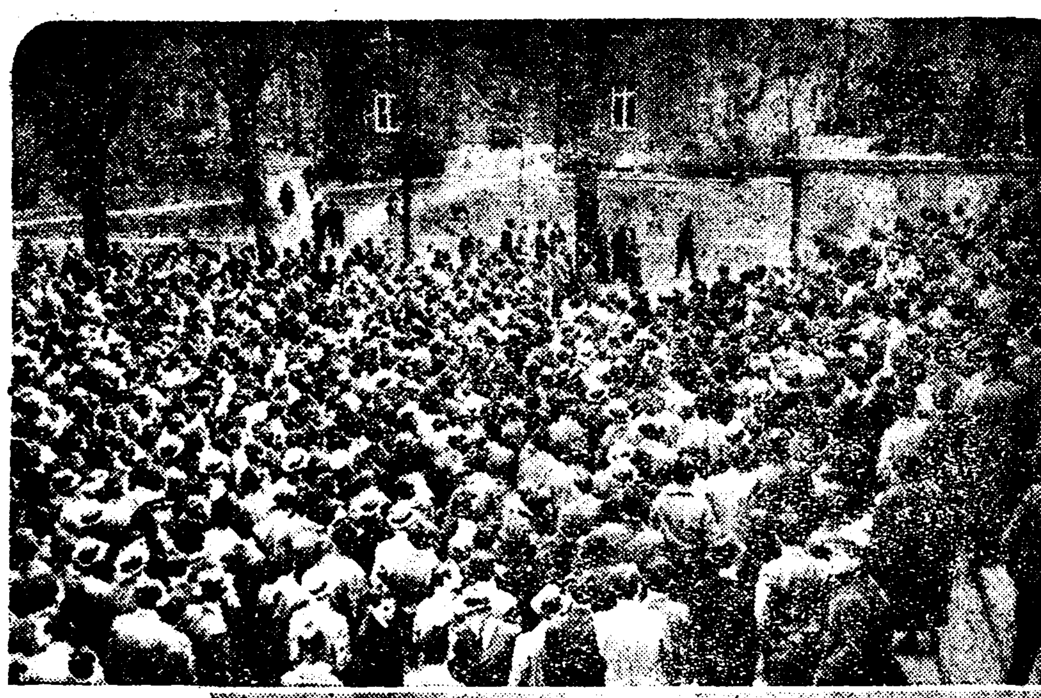

學生의軍隊化와反戰學生隊 方今米國學生界에는 急進及反動의두潮流가잇다、前者는危急한國際風雲에對하야 反戰運動으로써對하고、後者는學生의軍隊化로써나타난당。寫眞 (上)은反戰學生데모、(下)學生軍隊。

極東에軍備를整頓 外蒙에政治干涉

蘇聯의極東政策注目

【[illegible]】 極東에잇서蘇聯의態度는 最近顯著히積極化하야滿洲國當局射擊事件을爲始하야要人의來往이 顯著히頻繁한一方 北鐵沿線各地에잇서共產分子等의秘密會所가생겨 더욱對日對滿政策의險惡化를立證하는此際 興安北分署로부터의報告에依하면 二十日午後四時半頃 아바카이드로부터約二百米되는滿洲國內에 蘇聯正規兵乘馬隊十餘名이 突然越境하야國境附近의狀況을 偵察하고잇든바 滿洲國警察隊에게發見되여 交兩射擊에놀내여 逃去하엿다한다 그리고外蒙古에잇서서 蘇聯의 軍事 及赤化政策은漸次深刻化하야 이미 外蒙五族을廢止하고 獨裁政治를實施하엿고外蒙古共產黨員을 察哈爾方面으로派하야 赤化工作에 活動케하는一方 買賣城 庫倫 張家口間의 軍用自動車道路를完成하고 庫倫에飛行機 根據地를設하고 다시誘進로부터哈拉屯에分駐케하야 蒙古共產黨員으로하여금 飛行士를 養成키爲하야 本國으로부터敎官을派遣하야 飛行敎育에 熱中하고잇다그리고 極東海軍에잇서서는 最近砲艦三隻과 驅逐五隻을浦港으로 廻航케하야 淞沿中인 대其裝備는 昨年에比하야格段의進步를遂하야今後蘇聯의極東政策은多大한注目을끄을고잇다

滿洲國斷乎한態度

汽船狙擊事件頻繁으로

【聯合哈爾濱二十九日發】 아물河上의滿洲國汽船狙擊事件은 이미去十八日及二十二日의兩次에亘하야 浦口號及上海號의二船이 蘇聯邦砲艦의示威를 바든事實이잇는데이러하야서는 今後數個月에마는 解氷期間中船舶의航行에多大의脅威를與할것으로滿洲國으로서는 默視할수업는立場으로되엿슴으로 今後滿洲國側이絶對로如斯한 不祥事를惹起치안는다는 保障을 與치안는限國際河川航行不可能으로될것이며 蘇聯邦이何等誠意를示치안는境遇는 斷乎한態度에나올模樣이다

今日의豫備會商은

廣田外交의試金石

受動的方針排擊根本主張闡明

駐日各大使와도協議

【電通東京電話】 日本政府는英府政府의提議인 關係國間軍縮豫備會談에應하기로 決定하고 二十九日午後廣田外相은此旨를松平駐英大使에 打電하야英米와함께 海軍軍縮技術問題에關하야 自由會談(푸리、토ー킹)을行할準備가 잇슴을明白히하엿는데 今回의豫備會談에際하야는 廣田外相은滿洲事變以來躍進한 日本의國際的地位及世界平和、就中太平洋平和維持가日本의國際的責任을 倍大한事實에立脚하야從來華盛頓、쥬네브、倫敦會議때와가티 受動的方針을 排擊하고 海軍軍縮에關한 日本政府의 根本的主張을 闡明하야 積極的으로英米列國을 誘導하려는 强固한能動的方針으로서 此에 臨하기로 態度를決定하고잇다 딸아서 豫備會談은專혀倫敦에서行할것이자마는 右會談의進行如何에依하야 隨時駐日米國大使그루ー氏英國代理大使 도三氏等을外務省에招致하고局面打開에關한 重要協議를行할意向을갓고잇슴으로 右豫備會談은明年度軍縮會議에對한日本外交의試金石이될것으로觀測되며 趨移는極히重視된다

技術的協議하자는데

日米의意見一致

海軍豫備會商提議에關하야

齋藤、헐兩氏會見結果

【聯合東京電話】 齋藤駐米大使는去二十六日華盛頓에서 헐國務長官과 次期海軍會議에對하야懇談하엿는대 右會見內容은二十九日齋藤大使로부터 外務省에報告가잇섯다 卽齋藤大使는먼저 英國의海軍豫備會商提議에關한 日本政府의見解를述하고 米國의意向을質問하엿다 此에對하야 헐長官은米國政府는 英國今回의提議에는至極贊成하나 豫備會商에잇서서는本會議의開催時期又는 議事手續問題만에 局限치안코나가技術的實質的協議를 行하자는 意向이다 倫敦에서 豫備會商이열릴터인대 當地(華盛頓)에서도會議에對하야 意見交換을行하야 相互的諒解를 가、하야의參考에資케하려고생각하는바 意向如何 라고述하야 自己의見解를披瀝하고 헐長官도至極贊成한다고答하고 그밧게種種意見을交換하엿다

外省官制改正等

原案대로可決

樞府定例本會議서

【聯合東京電話】 樞密院定例本會議는 三十日午前十時부터宮中東溜間에서 天皇陛下親臨下에開催、一木、平沼正副議長以下右顧問官二上書記官長政府

東鄕元帥薨去

三十日午前七時

【電通東京三十日發至急報】 海軍省公表 東鄕元帥는三十日午前七時에드듸어薨去하얏다

【聯合東京電話】 危篤에陷하엿든 東鄕元帥는 三十日午前六時三十五分에 드듸어薨去하얏다

生前勳功에依하야

國葬의勅書下賜

今日內閣에서公布돼

【聯合東京電話】 天皇陛下께서는 三十日午前六時三十五分薨去하신 故東鄕元帥의生前의功勞를彰念하시고國葬을賜하시기로되어 國葬令第三條에依하야勅書를내리섯는대 齋藤首相은곳臨時閣議를開하고 國葬에要하는經費 其他를決定하고 同時에 內閣告示로서 此를公布할터이다

東鄕元帥國葬

勅書公布

【聯合東京電話】 三十日御裁可官報號外로 東鄕元帥國葬의勅書는 三十日御裁可 卽日號外로 如左히公布되엇다

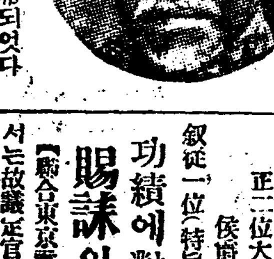

故東鄕元帥

故元帥海軍大將從一位大勳位功一級侯爵 東鄕平八郎

特히國葬을賜함

御名御璽

昭和九年五月三十日

內閣總理大臣 子爵 齋藤實

副署

그리고 葬儀委員長에는 有馬良橘 加藤寬治兩大將中任命을보지며 副委員長에는 堀內內閣書記官長으로될터이다

東鄕元帥에

特旨叙位吩咐

【電通東京卅日發】 故東鄕元帥에如左히吩咐가게시다

元帥海軍大將 正二位大勳位功一級 侯爵 東鄕平八郎

叙從一位(特旨로써位一級被進)

功績에對한

賜誄의吩咐

【聯合東京電話】 天皇陛下께서는故議定官元帥海軍大將東鄕平八郎侯가 日露戰役에聯合艦隊司令長官으로서 皇國의興廢를日本海의一戰에決하고 多年日本海軍의 充實에努力하고 또東宮御學問所總裁로서 至誠奉公하야그功績이顯著함에對하야陛下께서는誄詞의吩咐가게시여近

近 勅使를差遣하야同元帥의靈前에此를傳하실터이라한다

國葬當日에

廢朝의吩咐

【聯合東京電話】 陛下께서는國家의重臣인 元帥海軍大將大勳位東鄕平八郎侯 薨去에對하야特旨에依하야 國葬을賜하시기로되엿는데 國葬令第四條의規定에依하야葬儀를行하는當日天皇陛下께서는 廢朝를吩咐하사弔意를表하신다는바 同時에一般國民도服喪할터이다

五日부터八日의

四日間國葬

歌舞音曲은停止

【聯合東京電話】 東鄕元帥國葬日의日程에對하야는 前例에依하야보건대 齋爽一週間乃至十日사이에決定되엿슴으로今回에도 이前例에依하야決定될것이며맘아서 國葬은六月五日부터八日까지의사이에 決定될것으로보인다 또當日은廢朝하시고 此日은囚人의服役도그만두고 死刑執行을休止하고 歌舞音曲이停止될터이다

國葬委員長有馬大將

【電通東京電話】 故東鄕元帥의國葬委員長은 軍事參議官有馬將副委員長은堀切內閣書記官長으로內定하엿다

故元帥의閱歷

【聯合東京電話】 故元帥는弘化四年十二月鹿兒島藩士東鄕吉左衛門氏의三男으로나서 慶應三年에分家하야 一家를이루엇다 少年時에藩에서選出되야航海操艦術을배우고 戊申亂에는北越東羽에轉戰한일이잇다 明治三年十二月見習士官으로海軍에入하야 同四年英國에留學命令을밧고 海軍學를專攻 歸國後海軍中尉에任官 爾來累進日淸役當時는大佐로 浪速艦長으로서出征 第一遊擊艦隊의先鋒에서서 偉功을세우고 功四級을授受하엿다 明治三十七年六月大將에昇進 明治三十八年五月二十七日 日本海戰에서 敵의精銳를殲滅하야 一躍에드미랄東鄕이라는일홈이有名하여젓다 偉勳에依하야 明治四十年다음 大正二年四月二十一日元帥府에列하야 海軍軍司令部長軍事參議官에歷任 東宮御學問所總裁로 힘써오던바大正十五年에多年의功勞로 菊花大綬章頸飾을밧고 今回에病勢危篤을傳하자 二十九日侯爵을授受하게된것이다

遺德을追慕

大角海相感想談

【電通東京三十日發】 大角海相感想談 痛恨哀悼무에라할말이업습니다 元帥는多年義勇奉公의至誠을다하고 그精神을發揮하엿슴으로 周圍에잇는者는不知不識間에 그感化陶冶를맛게된것입니다 이제元帥逝去함에慈父를이른感이잇슴者는海軍關係者에만 끄치지안을것이다 吾人은 元帥의遺德을追慕하는同時에 誠心奮勵努力하야一層더奉公을期할뿐입니다

芳澤北中協會長

外相에覺書提出

今後의方針을進言

【聯合東京電話】 元外相芳澤謙吉氏를會長으로한 朝野의中國關係者를會員으로한、北中協會에서는 過般役員會를開하고政府의對中政策을討議한結果 芳澤會長은 二十九日外務省에廣田外相을訪問하고 左와如한覺書를提出하고 더욱今後의方針에對하야 進言하엿다

覺書

一、兩國의協和를 基礎로하야 對中方針樹立을圖할것

二、中國이、自己統制의必要를自覺하고東洋平和의 促進達行에 努力함에잇서서는 此에對하야同情支援을許容할것

三、內爭과外力을利用하야 中國國內의靜寧을 害하는者에對하여는 直接間接으로否定的方策을講究할것

四、中國內의 平和維持에必要한時는 共兩方的情勢에應하야經濟産業技術學術的諸理論을提供하야 中國民衆의福利增進에任할것

五、兩國協調에依하야 國民的感情의 疏通을圖하야漸次諸懸案의解決及新協力完成에貢獻할것

一、奏任文官特別任用令中改正의件

一、奏任文官特別任用令中改正의件

을上程하야 二上書記官長으로順次審查報告가잇슨後 審議採決의結果모다 異議업시原案대로可決하고散會하엿다

로 一齋藤首相及各大臣、廣田外相、永井拓相外各閣僚、黑崎法制局長官其他參列 一木議長으로

一、外務省官制中改正의件

一、文部省官制中改正의件

一、樺太廳官制中改正의件

一、南洋廳官制中改正의件

賀龍의共產軍

四川南境에進出

同方面戰亂에乘해攻擊

【聯合漢口二十九日發】 賀龍의 共產軍은最近四川省彭水를放棄하고 貴州省境의三十의土匪軍과連絡하야 猛烈한勢로沿河、印綿、普南方面에 進出하야新地盤을 獲得하려고益益氣勢擴大의形勢를示하게되엇다 一方貴州省內에서는 一時王家烈에依하야 大體로統一되엿다고傳하고잇던바 最近에至하야突然雲南省首府인 龍雲이八個師團을出動식혀 反王派의裕國才에게까지大地盤을 築城하는것으로各方面은 注目을갓고 繫隱中이며 共產軍討伐等는當치도안은 夢想으로 賀龍軍은此에乘하야更히 勢力을擴大하야貴州北部로부터 四川南境一帶를援助하야 드듸어再次戰亂의巷으로化하엿는데 目下安順에 잇다

馬仲英과盛世才의

兩軍妥協成立乎

『新疆繁榮』을목표로四條件認定

◇最近의新疆情勢

【上海發】 新疆에서 馬仲英軍과 盛世才軍과의抗爭은馬軍의 敗北으로一時小康을 安保하고 잇던바 中國側의機關의報道에依하면 馬仲英은그後南新疆에서 東干軍과提携하야再起를 企圖하고잇슴으로此를探知한 盛世才는回回敎徒의게馬仲英에 利用되지안토록通告를發하는同時에一方 馬仲英에對하야도『新疆의繁榮을爲하야提携하고십다고 妥協을 請하엿다 此에對하야 馬仲英은

(一) 馬仲英을 新疆省防軍副督軍에任命할것

(二) 馬仲英軍이일즉이駐防地로서의 迪化以西의地를馬軍에與할것

(三) 馬軍의軍資로서從來供給하고잇슨 軍資의八割을支拂할것

(四) 張培元을 免職하고生活費로서每月五萬元을供給할것

의四條件을 提出하엿슴으로盛世才는全部此를 受諾하야玆에兩軍間의完全한 妥協이成立되엿다한다 또盛世才는馬軍과의妥協에依하야省內의 不安이一掃되얏슴으로 省政府改組에着手하야財政廳長 朱瑞墀을被免하고南京의同意를어더 陳德繼를任命 民政廳長에는彭昭賢을任命하엿다

살國의滿洲國承認에

孫科氏聯盟을罵倒

無能하야制裁못한다고

【上海發】 立法院長孫科氏는二十六日朝 南京에서歸滬하엿는대 氏는通郵、通車問題와 살바돌의 滿洲國承認等에對하야 左와如히말하엿다 通車問題에對하여는 政府로부터아무것도듯지못하엿다 所謂黃郛氏와 殷同氏間에서成立되엿다는 通車辨法이라는것도全然모른다 通郵問題로聯盟에서 滿洲國不承認을決議하엿서 三原則을決議한것은 귀를막고방울을盜賊하는것이다 살바돌이滿洲國을 承認한것은 國際間의一種우슴거리다 살바돌은中米의一小國으로 其面積도我國一縣의 널비밧게안된다 이러한小國이 이와가튼行動을敢行하엿다해도 그問題는안이나 同國이聯盟加入國이오 當時滿洲國不承認決議에 同意하엿슴에도不拘하고 今回에食言한것임으로 聯盟規約에依하야相當

呼倫貝爾에

蒙古人大會

滿洲人、朝鮮人의移住에對한

生活擁護策講究

【海拉爾二十五日發】 來二十七日부터一週間 當地에서蒙古人大會를 開催키로되엇는대 各盟旗의代表者 出席下에滿洲人、朝鮮人의 移住에依한 蒙古人의生活擁護問題等을協議할터이다

米玖間重大한

政治條約調印

從來의保護政治撤廢

【電通華盛頓廿九日發】 큐바共和國을 事實上의 保護國으로삼고잇든北米合衆國의 所謂가리브海政策에 關한一大轉換을意味하는 重大政治條約이二十九日午後三時 米國國務省에서 헐長官과 큐바代表 맑케스公使와의에依하야 署名調印되엿다 一九〇三年締結된 푸렛트修正法卽 큐바가外國으로부터成脅을 受하는時及生命財產、個人의自由保護에適當한政府를維持함에 必要한境遇에米國의 干涉權을容認하려는規定을此際에 一大決斷으로써削除하고軍히큐바의관타나모에海設하고잇는米國海軍根據地만을例外的으로存續식히게된것으로米國官邊에서는此로써몬로ー主義宣言以來의가장重大한新外交方針의 具體的再現이라하야 南米諸國의 對米感情의好轉親和의 基礎로되는것으로米國의 對中南米政策이 이것으로改善되리라는方針이다

米海軍提督

【電通華盛頓二十九日發】 米國海軍提督 윌스·후스氏는 二十九日 當地에서 宿痾을더쳐 逝去하엿다 享年六十九、氏는一九三〇年退役까지 米國艦隊司令長官及作戰部長으로서有名한사람이다

人事·集會

▲今井田總監 湖治御用掛、大塚警務局長 三十一日夜京城驛發一週間豫定으로 三浪津으로부터蔚州、統營、三千浦의府漁村을 視察하고 麗水로부터船便에便乘하야 濟州島에건너가 同島에二日間滯在하고 釜山에上陸한後京城線으로 溫陽에갓다가七日歸任할터이다

移民制限案

一般히批難

伯國諸新聞紙反對

【聯合리오데자네이로二十八日發】 今回부라질 憲法議會를通過한미겔·코트氏의提出인 移民制限案은 미겔코트氏一派의排日系 暗躍으로 成立된것인바一般에 자못不評判이다 부라질 有力新聞紙中今回의制限案에 贊成을表明한것은 다만 조날드코메르시오紙뿐으로他의諸新聞은 모든本法을非難하야 本法은부라질의實情에適合치못한것임으로將來부라질開發上에 非常한支障을齎來할것이다그리고 此制限條項에何等의犧牲이업는것은最大欠點으로뿐아니라질은自縄自縛에陷하는것이다」라고逑하엿다 한制裁을加할것이다 그리고聯盟은周知하는바와갓치 無力한으로써는 制裁는加하지못할것이다

이리하야聯盟은 去益其無能한것을暴露할것이오 聯盟의無能은따라歐洲을 大戰前夜의情勢를誘致하게될것이다 王寵惠氏의日本에잇서서의 活動은全然個人的의것으로 政府와는何等關係가업다

本社辭令

編輯局長 金炯元

兼任編輯局整理部長

政治部長 咸尙勳

兼任編輯局次長事務取扱

八面鋒

◇產米增殖計劃 마츰내 中止聲明、갈길을다가면 쉬는것이順序。

◇十年工夫 南無阿彌陀佛은아니겟지만、이다음凶年이들면무엇을 먹을젠고。

◇알코로는 水利組合빨서이로 생기자아니할것만은 保證할것이냐、

◇그나마일터라고 벌어먹든勞働者의 갈길은 어듸멘지。

◇勞働者도살려면、月給쟁이도살려라、政治家도살려정。

◇大哉라 살이어、살이어、偉哉라 살이어、民은以食爲天이라 하샷다。

問題의土改事業 正式으로中止聲明

卅日政務總監談話形式으로 今後多角農에置重

米穀問題의重壓으로 產米增殖政策遂崩潰

발서만흔물의를 일으킨 총독부의소위산미증식(產米增殖)계획에의한 토지개량사업은중지하게되엿다함은 긔보한바와갓거니와 이에대하야삼십일에 총독부에서는정무총감의 담화형식으로정식으로 토지개량사업을중지한다고 아래와가튼성명을하엿다

토지개량사업이 실시된지 팔년동안 매년일천육칠백만원의 자금을산포하야가지고 처음의계획이든시행예정면적 삼십오만정보중에서 그사할칠분에해당하는 십육만오천정보를완성한 상태인데 이외에아즉공사에는 착수하지안엇지만 이미창립사무를시작한 수리조합이삼십지구(地區)이고 이미면허를준간척사업은 십구지구합계사십구지구가잇다 이것은금후당분간은조성금을 주어공사를 시행하게할수는업스나 이미측량설계비기타창립비를 상당히썻슴으로 총독부당국에서는 그선후책에대하야는 방금연구중에잇다한다

전긔와가치 토지개량의신규사업은 중지되엿는데 금후의시설은 현재공사중의계속사업의완성을도모하는이외에 추가개량공사 재해복구공사등을식히는외에 긔설사업의 개선충실을도모하며 불량수리조합의정리를 단행할터이라한다

이와동시에 총독부농림국토지개량과의사업은 전긔의긔설사업의내용충실지도를하는동시에미작(米作)장려에편중하든재래의정책으로부터전작(田作)지의개척사업으로 전환하야 면화, 목축기타다각적영농에대한조사와 사업시행을하기위하야 그대로두어두게되엿다한다

通信往來에나타난 昨年中景氣의上昇

遞信局調查全朝鮮郵便統計 着發에每人八、九通이나增加

전조선 우편국소에서 취급한최근일년간의 우편물수는인수(引受)가 이억육천구백 십칠만일천이백구십칠통 배달한것이 이억구천삼백오십육만사천일백오십통으로 이것을 조선의총인구에 비례하면 한사람아페일개년간의 통신력은 발신십삼통수신십사통인 세움이다 이것을 전년동기의 취급수에비교하면 인수에잇서서는 칠부배당에잇서서는 구부가각각 증가하엿다

그중에서도 조선사람의 통신력을보면 일년에 발신이다섯통수신이 여섯통이라고한다 이와가치 통신이늘엇다는것은 일년간의 상업상경기가 조코납분관계도 엿볼수잇고 또한편으로는문자문화가 향상하고잇다는 일면으로도 볼수잇는바작년의 서신왕래로보면 상업경기가 조왓든관계가큼을볼수잇다

스피ー드・업 京釜線試運 六月一日에

동경(東京)과 신경(新京)간의 「스피ー드・업」을 위하야 시간단축시험운행결차는 요건에 경성 안동(安東)간을 시운전하야 두시간의 완전한 단축을보여호성적을 보인철도국에서는 오는륙월일일 오전여섯시 사십오분에룡산(龍山)을떠나 룡산 부산(釜山)간의 경부선 시운전을하기로하얏다

이렵시렬차는 일이삼등의 각등객차와 침대차 전망차수하물차등십량(輛)으로편성하야긔관차의견인력(牽引力)에마추어 운전하되 급수(給水)는대전과대구(大邱)역에서만하고중간보수(中間補水)는성환(成歡)김천(金泉)삼랑진(三浪津)동세역에서 하기로하얏는데 회로(回路)는륙월이일오전일곱시오십분에부산을떠나오리라한다

清香 그윽한 白薔薇

增加하는 三種郵便物 昨年中三九種

매달일회이상 발간하는 정긔간행물로서 제삼종우편물로 인가되여잇는것이현재사백사명인데 그중에서조선인은[illegible]이다 지방별로보면 경성우편국내에 이백팔십륙명 부산(釜山)우편국내에 륙십오명 평양(平壤)우편국구내에 이십팔명 원산(元山)우편국구내에 이십오명이다 작년일년중에 새로 인가된것은 구십칠명 실효가 륙십명취소가 구명폐지가이십사명이다

仁寺洞에行旅屍

삼십일오전열한시반경에시내인사동(仁寺洞)일백칠십팔번지압도로에서 나히륙십세가량 되는 사람의 시체를지나가든 사람이 발견하고종로서에보고하야곳서원이 출동검시햇는데 힌옷에회색중절모를씻고 거문 고무신을신엇스며 신원은아직도 모른다고한다

六中等校의 實力은伯仲

企待되는武道大會

우리運動界의特異彩的存在로서 發展해오든 柔道의中學校使命을 劃期的으로 [illegible] 第五回全朝鮮中等學校 柔道大會는 延禧專門學校主催와本社後援下에來六月二日午後一時四十分부터 延專道場에서 白熱的肉搏戰의첫幕이열리게되엿다 參加校는 連二年優勝한中東을비롯하야 實力伯仲한培材、普成、徽新、養正、徽文等 諸校의名手들이 出戰케되어 이채롭게 勝負를 두고各校道場에서猛練習을거듭하고잇스니 자못當日은볼나는 接戰을演出케한다 同大會의部署는다음과갓다

◇大會任員

▲會長 [illegible] ▲副會長 [illegible] ▲本部委員 李[illegible] 李春[illegible] [illegible] 金[illegible] 金[illegible] 金[illegible] ▲審判委員 [illegible] ▲記錄委員 [illegible] ▲計時委員 [illegible] ▲接待委員 [illegible]

朝鮮體育會總會 記念事業協議

來三十一日(木曜)午後四時부터府外淸凉里에서 開催되는朝鮮體育會第十五回定期總會의 協議事項은 다음과갓다

◇協議事項 一、事業報告 一、豫算案及決算承認의件 一、興業第十五週年紀念事業實行의件 一、其他重要事項

京城實業野球리ー그 (29日現在成績)

順位	試數	勝	敗	勝率
1 鐵道	4	4	0	1.000
2 殖銀	7	5	2	0.714
3 遞信	7	3	4	0.428
4 府廳	6	2	4	0.333
5 京電	4	0	4	0.000

大學專門野球 城大對醫專決戰 六月一日擧行

大學專門學校野球聯盟戰優勝校인京城帝大와 專門學校體育聯盟[illegible] 來六月一日午後[illegible] 京城運動場에서 [illegible]

中央高普校內陸上 六月一日擧行

中央高等普通學校에서는 同校 創立二十六週年紀念日을 期하야 來六月一日午前九時부터 同校 庭에서 校內陸上大會를 開催한다고

集會

◇[illegible]歡迎會 [illegible] 午後五時부터 [illegible]館에서開催

收賄嫌疑의吏員 業務拋棄로免職

古水道鐵管拂下談合關係인듯 醜吏員續出하는京城府

긔보=경성부청수도과(水道課)의날근철물을 불하식히는데 담합사건(談合事件)이생겨서부터 원도관계잇다하는데대하야경성부에서는 다른일은업고 다만회계의물품패(物品掛)길전일부(吉田一夫)(四三)라는리원이지난 이십일에 병긔결근계를 제출하고 이래출근치안튼중 담합사건이생긴다음 경성지방법원 검사국에서돌연히수회(收賄)유무에 대하야 조사하여보내라는 통지가잇서 경성부에서는삼판통(三坂通) 그의 집을가본즉 중학교 이하소학교까지 다니는자녀 세명만노아두고 이십일에 장긔(長崎)를간다고 집을 떠낫다함으로 장긔로전보를 처보앗스나 그곳에간일이 업고다시그의 본적지인 복강(福岡)으로 전보를 하얏더니 역시업서거처가 불명하므로 경성부에서는그를사무포기(事務拋棄)라하야 면직처분을 식엿는데 경성부에서는 암만하야도 그사람이담합사건에는 끼여야끼일수가 업다고하며 혹은다른 수회사건이나 잇지안은가모르겟다고한다

철지난外套窃盜

일주일전부터 본정서 사법계에서는본적을 좌하현좌하군(佐賀縣佐賀郡)에두고 주소가일정치안흔신곡덕일(新谷德一)(三六)과 도엽(稻葉)모를 인치취조중인데 그들은긘긔 본적지를출발하야 경성까지 오는사이에 문사(門司)부산(釜山)대구(大邱)대전(大田)등지에 내리여 유곽에올려 호화로운유흥을 하면서간곳마다 외투,양복,시게,반지등을 훔처절도순례를한것이 발각된것이라한다

秋風嶺에서 八十老轢死

이십구일 오후 네시사십오분경에 경부선 추풍령황간(秋風嶺黃澗)사이부산긔점 이백십칠킬로 삼십미돌되는지점에 제이십일호렬차가 진행하든중 긘방 일백오십미돌가량되는곳에 조선인 남자로인한명이 선로로드러선것을 발견하고 경적을울엇스나 나가지아니하야급정차를하얏스나 밋지못하고긘긔관차에치여즉사하얏는데그는행상하는사람갓다추정년령은약팔십이나되여보이는바며칠동안중은못하며 신원은불명하다고한다

集團部落을 共軍이襲擊

三十分間이나交戰

경무국착전=간도명월구(明月溝)경사관경찰분서장의 보고에 의하면 이십팔일 오전세시경에 약이십명의 공산군이 목하건설중인 연길현숭례향도로구(延吉縣崇禮鄉道路溝)의 조선인집단부락을 습격하엿슴으로 원호중인 경관세명은 자위단원이십명과협력하야 삼십분간을 교전하야 격퇴식히엇는데 쌍방의피해는아즉알수업다한다

싸홈말리다가 朝鮮青年被殺

싸우든사람아들이죽이어 附近朝鮮人들興奮

【廣島二十九日發】 이십팔일오후여섯시경에광도현비파군소로가촌 (廣島縣比婆郡小奴可村) 유생상사랑(柳生常四郎)방에서 가튼마을에잇는 송미지(松尾智)(二一)가친등료를청구하든중에 마츰숨人기를띄고 지나가는조선인김봉길(金鳳吉)(二五)이가 두사람이싸홈을 하는줄로잘못알고 말리다가 싸홈이되자 상사랑의차남인춘해(春海)는이웃사람들에게 긴긔검을 진정식히도록 의뢰하고저 쫏차나가고저할때에 김은춘해가 멀구리에 차고 잇는낫을 배여 가지고 춘해를 추격하는중에 두명사이에 싸홈이어울려지자 김은중상을당하고 그자리에서 절명을 하게되엿다 이것을 본부근조선 사람들은 크게 분개하야 주재소로 밀려드러 범인을내여노호라고 격월한형세를 보이다가이십구일 오전세시에야 겨우도라갓스나 아즉도살기가 등등하야 각서에서는 응원경관대를현장으로 보내여 엄중한경계를 하고잇다

中年女子의 窃盜버릇

이십륙일 오후세시경본정 경찰서사법계형사대는 부내 남대문통(南大門通)오정목륙십오번지광도관(廣島館)을 습격하고 그곳에류숙하고잇는 함경남도 고원영림서(高原營林署)지서장모의안해일원(日原)히사(트)라는녀자의 방울수색하야 그의가방에서 삼월(三越) 삼중정(三中井) 정자옥(丁子屋)데파트에서 훔처온장품을 다수발견하고 긘긔신원을 조사하는중이 십칠일오후 두시경 그녀자는 데로행방을 감추엇다 그는 본명이 시생(柴生)아사히로 큰아들 홍(鋼)(三)과 둘째 아들 서(誠)(三)을 데리고 지난사월 오일부터 긘긔려관에 하숙하고 중이염(中耳炎)을치료한다고하야 남대문통 주정(酒井)병원에 단이든터로 그가그려관에 류숙한후 부터동숙인의 물건이연속[illegible]

和製챠프린

『챠프린』명작『거리의등불』이근일서울서 봉절되는기회에 조선극장에서는 소위 화제(和製)챠프린이라하야 동경의좌 비더의로능청맛게 챠프린숭내를 내며 다니는 목십사(牧十四)군을 데려다가 『거리의등불』을 선전케되엿는데복색과기름거리가장관이엇다

(사진은 본사방문온 목군)

事業資金을안준다고 雇傭人식혀親父殺害

獵奇의大同郡栗里面長의아들 吳天一豫審有罪決定

【平壤】 렵기뎍편센트의 아버지죽엿다는사건 ― 지금으로부터오년전대동군 률리면류신리(大同郡栗里面柳新里)전면장이오 부호이든 오명보(吳明保)(당시오십오세)의참살범인으로피해자의장자인오천일(吳天一)은평양서에 체포되여취조를 바든결과자긔가진범인이라는것을어느정도까지자백하엿고 자긔의범죄를못그럽게생각하여든지류긔장속에서자살을도모하엿섯스나 목적을달하지못하고작년삼월이십일살인(殺人)사긔(詐欺)죄로일건서류와가티평양지방법원검사국에송국되엿고 다시동법원예심에회부되여이래월미(越尾)예심판사의 손에서심리를밧고 잇든바 삼십일예심이 종결되는동시에 살인급사긔죄(殺人及詐欺罪)로 동법원 공판에회부되엿는데사건은 임이오년전녯일이오또 공범이 잇다는것이나공범의행방이뒤허알수업서 기소중지중에 잇는이때에과연어느정도까지나친부살해의사실이인정될런지금후의공판이더욱주목된다

七個處亂刺致死에 同衾튼妾도不認

共犯도被告가殺害햇다고 疑問만흔事件裏面

사건의경과를 듯건대피고 오천일(吳天一)은 평양부내 선교리(船橋里)에서 강남 정미소(江南精米所)를 경영하다가 사업에 실패하고 친부오명보에게 금전요구를 하엿섯스나 응치안엇슴으로 최후수단으로 친부의생명보험금 이만원파재산을 [illegible] 앗기위하야 자긔의 첩미소에서수족가티 부리든 한의걸(韓義傑)과긘후위개월동안이나 [illegible] 밀의를 거듭한후 공범을시켜서 제일차로 친부의친산에보내여 살해하려다가 목적을달치못하고지금으로부터오년전인소화오년칠월이십이일밤중에재이차로 단도를가지고 친입하여 첩파가티모긔장속에서 자고잇는친부를 긘신일곱곳을 찔러참살한것이라는데 공범자 한의걸은 그후오천일에게 돈차생활비의 요구를함으로 이것을귀치안케생각한 오천일은 약간의려비를주어서 재작년봄 상월경에만주로보낸후 자긔도 이개월후체포된것이라한다 그러고 평양서에서는 직접하수자인공범 한의걸의행방을극력수사햇스나실패에돌아갓는데그후피고가후환을업새고저 공범까지 살해한것이라고 인정하엿섯다 그리하여공범자리는 한의걸은 평양지방법원검사국에서긔소중지로되여잇다 그러데문제의 공범이업고또범행현장의 의문은 더욱깁허금후 사건의진전이 자못주목된다

土地熱을利用한 大詐欺事件發覺

平康警察入京三名引致 官邊收賄도잇는듯

황금광시대의 다소상권(常權)을일흔 금광열은 어느새타서적인여열(餘熱)로 식어 가는듯하야근일에와서는 이외는 종빗갈이다른 토지열(土地熱)이 갑작이평창해가드니 아니나다를가 금광사기에 뒤를이어 토지사기사건이 청숙한다 이것은강원도평강(平康)을 중심으로하고 바야흐로 경기의바람을 이르키고잇는대규모의 토지금광사기 이중주(二而發)―

사오일전부터 평강경찰서 사법계형사 세명은 돌연나타나 서경기도경찰부 형사과와 서대문서에 응원을어터 가지고 련일시내에서 리모(李某) 백모(白某)외 이명을 검거하야가지고형사과와 서대문서 에서각각비밀리에 취조하다가 삼십일아츰첫차로 모다평강으로 압송해갓는데 사건의내용을 탐문한바에의하면 관긔수명이 공모한후평강삼방(三防)부의평원지대의 황무지와 유력금광田 잇기로하여 가지고모모 부호로부터 삼십만원에 갓가운큰돈을사기한 혐의이라한다 그들은 어떠케도 이일을운동하는중에 관계방면에 막대한금액을 리용로운현의도 잇서서이중삼중으로 엉크러진 근레에드문 큰사기사건으로서 그진전을따라서는 경기,강원량도의이방면의 사업계에 일대파문을이르킬모양이다

黃金압헤는 親友도업다

매겨든돈삼천원횡령도주 清進旅館에생긴일

이십구일 오후네시경에 시내청진동(清進洞) 오십구번지 청진려관에 머물고잇든 평택군평택면평택리 (平澤郡平澤面平澤里)일백팔번지안흥상점(安興商店)주인 안순만(安順萬)(三三)은 마친가지 한려관에 머물고잇든 평택리 광업가(鑛業家) 장윤식(張允植)이가 보관해달라고 마껴둔 현금삼천일백십여원을 가지고그만 어데로 도망해버렷다한다 오후여섯시경에야이일을발견한 장윤식은 곳소관종로서에 이사실을 급보하야 그서에서는 방금시내각서에 수배하야 범인의 행방을 극력수사중이다

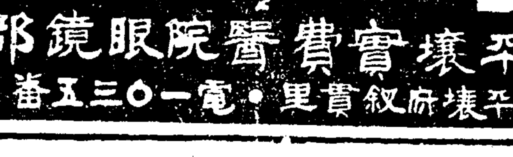

하야 여서집으로 수상하게여기고 조사해본결과 긘긔사실이 탄로되엿다는데 그는그려관의 하숙비팔십여원과 빌여쓴는 삼십원합하야 백여원을 예여먹고어데로 종적을감추엇다 한다

道路橋梁費로 一萬餘圓寄附

始興郡各邑面에서

【始興】 경기도에서는륙백여만원의 예산으로 금년부터 삼년간예정으로 경인간 도로교량개수공사를 실시하기로되어 임이 공사를착수하엿는데 공사비의일부로 시흥군(始興郡)각읍면에서는각각 몽리정도에 의하야 아래와가치기부를하기로되여 목하 수속을하는중이라는데 수암(秀岩) 군자(君子)두면을 제한 다른읍면에서는 재정의 형편상이변내지삼변간 계속비로 지출하게되엿다고한다

▲永登浦邑 五、八〇〇圓 ▲北面三、七〇〇圓 ▲東面二五〇圓 ▲西面三〇〇圓 ▲新東面一五〇圓 ▲果川面二〇〇圓 ▲西二面二五〇圓 ▲南面一〇〇圓 ▲秀岩面一五〇圓 ▲君子面二〇〇圓 ◇計 一一、一〇〇圓

大邱自殺一件

【大邱】 번민끗에 오뇌에 저믄 오입의밤에 젊은이생의 애처러운자살사건이 두건이나 대구에 생겻다

◇이십륙일 오후십일시경 금정목(錦町二丁目)일일팔번지윤삼도(尹三道)(元)라는사람이자긔집방에서 노끈으로 목을매고 죽은것을 이웃에서도라온 그안해 김명아(金明娥)가 발견하고 의사를불너 응급치료를 해보앗스나 소생하지못하고 드듸여죽어버리엇는데 원인은 가정불화와빈곤이라고

◇달성군달서면내당동(達城郡達西面內唐洞)일공일오번지 공정석(孔禎錫)(三)은 지난 이십오일밤 아홉시경에 밧게나갓다온뒤로 쥐잡는약을먹고 신음하고잇는것을 집안사람이 발견하고 즉시 부내 동산의원(東山醫院)에 입원치료중 이십륙일오전다섯시경 드듸여절명되엿는데 그의원인은 사업실패라한다

奇特한巡查

【榮州】 경북영주군 장수면주재소 률원순사부장(榮州郡長壽面駐在所栗原巡查部長)은영주군내에서십여년간 근무하는중 매년박봉가운데에서 모흔돈으로도 면내극도의궁민들에게 구급을하는일이 만하칭찬이만튼바 지난 사월에는 동군단산면 주재소 천긔순사(丹山駐在所 川崎巡查)는 면내를 순회하다가 춘궁에빠진그들의 궁황을 목도하고즉시돈오원을 동면사무소에 보내여 적으나마 면민에게 논아달라고하얏슴으로 일반은 그득지를칭찬한다고한다

咸南郡守會議

【咸興】 함남도부윤 군수회의는 륙월칠일부터 삼일간함남도청회의실에서 개최하기로 결정되엿다한다

天氣豫報

曇一時晴

高氣壓은 오호츠크海로부터 東海를지나 中鳥의東岸에擴大되고잇다 滿洲及中國內地其他는 氣壓이低하다 國境은小雨 大概曇天이다 京仁地方은雨、明日은大體曇天이다

▲氣溫 昨日最高 二六、四 今日正午 二三、九

태평레코ー드
流行歌 不夜街 달아래피는處女 吉貴校
봄노래 吉貴重
물방아
流行歌 흘으는계집 아ー青春 吉貴校

新職業

선북거 고무신은거북선 京城東大門外 서울고무工社 電光一一五九

平壤春季競馬大會
場所 船橋里新設競馬場
時日 五月三十日(木)三十一日(金)六月一日(土)二日(日)
勝馬投票券 單勝・複勝共金貳圓
主催 社團法人 平壤レース俱樂部

職業

恩給 富國昌業社

一服効 齒痛頭痛에 먹으면낫는 一效散

피부병의夏藥 尾澤全治水 本舖 尾澤商店

檢眼無料 獨逸式檢眼 眼科長担任 平壤實費醫院眼鏡部 平壤府敎貫里 電一〇三五番

天浩堂醫院 院長 李鍪浩 內科 小兒科 皮膚科 花柳科 病 入院室完備 京城府鍾路四丁目 電話光化門二一八三番

耳鼻咽喉科 沈相天醫院 京城樂園洞一三七 電話光 一四九六

訃告

姜[illegible]氏以宿患不幸於五月二十九日午前七時三十分別世玆以訃告

發靷日時 六月四日午前十時

發靷場所 [illegible]

葬地 [illegible]

甲戌五月二十九日

[illegible]

全郡學童競技會에 優良選手出戰을拒否

他校의優勝을爲함인가?

定州公普校長怪擧

【定州記者團發信】 정주군교육회(定州郡教育會)주최제○회 전정주학동경기대회를 지난 이십일 청도그라운드에서 개최하얏다 가튼시장과 면령의선수가소학교선수는보통학교보다엄청나게큼으로 개최벽두부터 물의가분분하든바 의외에 정주공보교장이 긔괴하게도 자긔학교우량선수의출전을 거부한 사실이 탄로되여 학교관계자와학부형은물론 일반사회의 여론은비등할뿐만아니라 극도로 분개한 학부형들은 교장의진의를 철저규명하는동시에 대책을 강구하고저 긴급학부형회를 개최하려한다 이제그괴이한처지란 이번대회참가규정이십사세까지엿에도불구하고 십삼세이하의 어린선수들만 출전시켯는데이는혹 모교(某校)를 우승시키기위한 계획적행동이안인가 하야 일반의물의가 분분한을뿐동교장의금후태도를주시하여마지안는다 (定州)

公普校某訓導談 매우抑鬱한일 社會에面目업고

우리는 교장선생이 십삼세까지 선수를 뽑으라기에 뽑앗을뿐이요 십사세까지라는 공문조차보지도못하엿습니다 참으로 억울합니다 학부형과 일반사회에면목이업습니다운운

尋小應援隊長이 普校女生亂打

◇……社會輿論이沸騰

별항보도의 경기대회에 정주십상소학교에서 고등과 생도출전파신장문제등으로 물의가 분분할뿐만아니라 출전을 하지안는 등공과가 협악하든바 돌연소학교응원대장소십(小十)(三)양이란 자가정주공보리금(李今)(三)이라는 어린여생도를 북채로란타하야타박상을 내엿슴으로 험악하든 공긔는악화되여 일시사태가험악하엿든 불상사를 연출하엿다그원인은 이백미결승에 정주공보승리선(三)양이사오메틀이나압서서 일착을 하엿슴에도불구하고 사착으로오든 소학교생도의『파울』이라는말을듯고기각하엿슴으로 상호언쟁을 하다가폭행까지한것이라는데 수천관중은 심판의불공평과 소학교당국에 비난이자자 하다

今後嚴重團束 張定州郡守談

정주공보교장이 십삼세 까지만 출전시긴 본의는 참알수업습니다 정주공보선수는 넘우어리넛가 애처렴기 짝이업섯습니다 소학교의 폭행사건과 고등과생도출전은 전만부당합니다 대단미안합니다 다만은 금후는 엄중히단속하야 그런 폐해가 업게하겟습니다

오직未安할뿐 尋小校長談

우리소학교 때문에 여러가지말성이만튼바 폭행사건까지 잇서서 무어라 미안의말슴을 들일수업습니다 오직성의를다하야 사과할따름입니다

成川陵中面에 私塾을設置

【成川】 성천군릉중면문창리 대흥리,창의리,숭덕리 (成川郡陵中面文昌里、大興里、昌義里、崇德里) 이상사개리는면은가튼면이나 이면내에잇는 학교는거리가상사십리식이나되야어린아동이통학할수 업슴으로 학교비는가티부담하며 오면서도 그혜택을 입지못하야 사개리 주민들은 항상의론이만하 오든바지난 겨울부터는 동내유지라석목(羅錫穆)씨외몃분의발긔로 계량사숙을 창립키로 하는동시에학부형들에게 의연금어더 공사비 일천삼백여원으로 문창리 어구에 지난이십오일에 처음으로 입주상냥(立柱上樑)을하얏다는데이곳은 대권들이로 위선건물로써 동리를 제외하며사랑하는자손에게 산교육을줄 희망으로 분망한반동귀(番號)임에도불구하고사오일식이나갑을낫으로 인부가 출동되야복원에 준공될터인데 벌서지원하는학생이 무려 일백여명이라하며 근방인사의 칭송이자자 하다고한다

蔚山殺人強盜 容疑者畢竟送局

◇……지난二十八日에

【蔚山】 긔보=경남울산군범서면(蔚山郡凡西面)살인강도사건은 울산서에서 구검취조중이든 피의자 김갑룡(金甲龍)은지난이십팔일 일건서류와함께 부산검사국으로 송치 하엿다는바사건의진전은주목된다고한다

長湍公普內에서 啓蒙講習開催

【長湍】 장단군에서는작추문맹퇴치(文盲退治)운동을이리킨함에잇서서 군남축 으로서는 계속적사업으로 내종 실시하도록 지도장려하는터인데 본계획실시 우선 면에서 중견청년들을 모집하야 지난 이십삼일부터 사일양일간 장단공보(長湍公普校)에서강습회를개최한바 수강자가 십오명에 달하야대성황을 이루엇다는데 이류강습생은 지방유지청년인만큼 금후활약에 대하야 당국에서는 긔대가 크다고 한다

押收한危險書籍 一萬卷을焚燒

今世의秦始皇事業

【平壤】 평양서에서도작년사월부터 관내각처 서점에서 『에로』서적과적색서적을 압수하기시작하여 치안을 방해할우려가잇다는 서적삼백이십사종류 풍속괴란의 우려잇는서적 구십일류 총책수오백이권을 필두로 권후 칠십팔회에일만권을 몰수하엿섯는데 최근 대동강안에서 전부 태워버리기로 되엿다한다

勞働社創立紀念

【北倉】 조선로동사소속(朝鮮勞働社所屬)인 평양부선교리에잇는 평양로동사(平壤勞働社)에서는 지난二十七일에 창립삼주년기념식을 당지천도교 당내에서 위원장 고봉식(高鳳植)씨사회로열고 오십여동의 축문낭독과 각계의의미심중한 축사가잇서서 성대히긔념식을 거행하얏다고한다 이래 글한자도모르는 농민(農民)들에게『한글』보급을 목적하고동리마다 야학을 개설하얏든 바그의실적이 양호하야 효과가

一面一校制 忠南에實現不遠

今年에또二個校認可

【大田】 기번에론산군가야곡보(論山可也谷公普)가 인가되고 지난 어심이일에 례산응봉공보(禮山應鳳公普)가 인가되여 근일에 개교할려어라는바 금후칠교만인가되면 충남의 일면일교(一面一校)가 실현되는 것으로이모양으로 나간다면 최초예정년도인 십삼년도이내에 완성될모양인데 도당국에서는 아모조록속히실현키에로력하고잇다고한다

軍用列車通行 妨害事件公判

作亂이나혼이犯罪 各二年懲役言渡

【釜山】 작란삼아 철로우에 돌을노아 긔차가지나가면 부시러질가? 믹그러저 바릴가?를 내기하려든 부내 좌천정(佐川町)삼백십입번지 리춘희(李春熙)(二)에대한 군용열차권복사건은 이십구일 부산지방법원에서 등본(藤本)재판장 전야(前野)검사립회로 개정되엿는데 동사건의내용은 지난 사월십육일 오후 일시삼십분 부산진역(釜山鎭驛)북편 일천미리압 선로에서 이날만주파견부대의 중과를 구경하러나왓다가 차돌두개를 철로에언저두고 이것이부서지나 미그러저바리나를 피고량인이 내기시험을 행하엿다는 의작난에서 나온것을 알게되엿스나 당일군용열차가 통과하는 사실인바 등본재판장은 소년들 것을 알고이런짓을한은 군용수송교통방해를 한것이라하야 각기이년징역을 언도하엿다 한다

職業女競技會 大盛況裏閉幕

【平壤】 평양에서 처음 개최되엿든 서선일보 성내지국주최의 제일회 전평양직업녀성경기대회는 이십칠일 오전십시부터 긔림리(箕林里)공설운동장에서 개최되엿섯는데 직공,상점의녀점원등 사백여명의선수가 참가하여 각종의경기를진행햇고 만여부인관중이 쇄도응원하여 장내는 긴장한장면을보힌후 동오시경에 폐회햇다 당일 우승한단체는 다음과가튼바 대회장박승억(朴勝億)씨로부터우승긔수여식이잇섯다

▲優勝團

▲八百米릴레이優勝 自東團(海東洋襪軍)

▲綜成績優勝 大同自轉車商會 써-비스工場軍

關西庭球大會 優勝은平壤군

【安州】 안주청년친목회주최의 관서단체정구대회(關西團體庭球大會)는예정과가티 이십칠일 오전구시부터 소학교코-트에서 김병규(金秉奎)씨 사회로개막되엿는데 관중은 수천명에달하엿고 최후의 결과 패권은평양(平壤)A團으로 도라갓다 한다

千五百作人蹶起 排水口擴張絕叫

二百餘代表를뽑바陳情書提出

安寧水組小作人들

【海州】 지난오월이십오일재령안녕수리조합(載寧安寧水組)몽리구역인재령군재녕면탄천리(載寧郡載寧面灘川里)외팔개리내에잇는대지주제동농장(齊藤農場)동척회사(東拓會社)등이백여명의 소유토지 칠백정보에대한소작인 일천오백 여명은동조합에대하야 배수구확장(排水口擴張)과맛매립허가철폐(埋立許可撤廢)를절규하는동시에 황해도당국에 진긔소작인 대표량해각(梁海角)등이백사십여명이 날인하야진정서(陳情書)를제출하엿다

그내용은 전긔소작인 이천여명은 동구역내에잇는 수조배수구(水組排水口)가불완전한까닭에배수가순조로진행되지안이하야매년수해를당함으로농작물의 래반은유실되여수천농민은항상생활의위협을밧게됨으로당국자에 조당국에는물론,관계 당국자에게문제의배수구확장을요망햇스나 그를드러주지안이 함뿐만안이라 돌연히재녕읍 최경근(崔敬根)외일명이 도당국으로부터매립허가(埋立許可)를어더가지고 좌우양편으로 개답을하야전보다도 배수구가협착하야 금년에도 례년보다 더욱피해를바들념려가잇슴으로 진긔와가티 진정서를제출한것이라한다

長水院市에서 脚戲鞦韆大會

本社支局後援

【大同】 본보대동지국후원하에대동군장수원시(長水院市)에서는단오 가절에군방 주민파일반시민위안으로 씨름과 그네대회를개최한다는데 주최측인장수원소방조는 준비에 분망중이며이번대회임원과시상은다음과 갓다고한다

◇任員 會長=白基善 幹事=金應奎 朴應瑞 鄭燮 外三十人

◇賞品 脚戲=一等賞大牛一頭 二等賞中牛一頭 三等賞綿木一疋 四等賞白木一疋 鞦韆=一等賞白紬一疋 二等賞 三等賞 四等賞大金一 五等賞中金一 六等賞小金一

報復手段으로 放火한少婦送局

【新義州】 희천군북면명문동(熙川郡北面明文洞)에잇는서창경(徐昌慶)의처김채의(金彩義)(二二)는 지난이십구일 절도(竊盜) 방화(放火)동죄명으로 신의주검사국에 송치되엿다는데 범죄내용을 듯건대 전긔김채의는 소화륙년 삼월이십구일에 희천군동창면 룡성동(東倉面龍城洞)오백팔번지에잇는김원용(金元用)의장남 김거용(金巨用)에게 출가하엿든바 그남편의가혹한 학대를 견대다못하야 이십삼일 오전두시경 전긔김창순의집에 침입하야 마포(麻布)를 절취하엿든바 김창순에게 발각되여 이것을 복수키위하야 지난십일 오전두시경에 전긔 김창순의집에 방화하야 그집을 전소한사실이 발각체포된것이라한다

公、鳥間自動車 朝鐵直營을要望

陳情委員派遣

【公州】 공주(公州)조치원(鳥致院)간 자동차(自動車)선로철도직영(直營)운동은 벌서오래전부터 속행해오든중 이거니와 문제중이든 금강철교(錦江鐵橋)의 개통과 아울러 이제야 그실현의 적절한 시긔라하야 그간공주시민회(公州市民會)에서는 그구체적운동방식을 결정하고 제일착으로 충남도당국과철도국당국에향하야 그촉진을 진정키위하야 지난이십팔일 오후차로

公州市民會長 杉岡延嗣

公州邑長 小林增太郎

公州市民會幹部 池憲正

씨등삼씨가 경성을향하야 출발하얏는데 공주시민들은 이에곳 치지안코 끗까지 그실현에매진하리라한다

忠北線列車 脫線騷動

淸安道安間에서

【淸安】 오월 이십팔일 오후오시이십일분 청안역발 제오열차가 객차이량과 화물차이량을 끌고진행중 청안역으로 부터 삼백륙십메돌(米突) 지점에서 돌연 화물차일량이 구십미돌이나 탈선되엿는데 사람은다행이무사햇스나 인마의교통이 되지아니하야 일시간대혼잡을 이루엇고 탈선의원인은 화물을한편으로만이싸은관계라한다

貨物自動車에 五歲兒轢死

【湖南】 지난이십팔일에호남선지경역(湖南線地境驛)간에서 박가봉(朴佳鳳)의차남재석(在錫)(五)이가 전군 도로(全群道路) 에서놀다가 맛침 지나가는 김제군김제읍(金堤邑)죽호정사랑(竹戶政四郎)의 소유 장현극(張鉉極)(二四)이가 운전하는화물자동차(貨物自動車)에치여현장에서 무참히도 즉사하엿다고

貨物車墜落되여 三名이重輕傷

慈城郡成慈線에서

【新義州】 지난이십칠일오후 구시경중강진(中江鎭)영림서소유 평북제오백이십이호 화물자동차를운전수최경호(崔敬浩)가 운전하여가지고 관동(舘洞)작업소를 향하야 질주하던도중자성군자성면진송동합자선(慈城郡慈城面陳松洞合自線)도로에서 실수되여 이십여척단애에서 떠러저서 가리라고가든 강주관(姜周觀)(三)은삼주간 김찬수(金贊守)(四)김유진(金允珍)(四)은 각일주간치료의 각각중상을당하엿다한다

元山基青主催로 各教會對抗庭球

【元山】 원산긔독청년회운동부주최(元山基青運動部主催)로 오는륙월 이일오후 한시부터 동청년회코-트에서 부내 각교회 대항정구대회(教會對抗庭球大會)를개최하리라 한다

十數年要望은 築港擴張問題

仁川서促成運動

【仁川】 현재의인천축항이완료된지 얼마아녀되어서 축항확장의필요를 늣기어 인천부민은 이래십여년 동안을두고 해마다 실현에 노력하여왓다 참으로축항의확장증설의 필요는 시일이갈사록 더욱절실히 늣기게되어 오는사실인바 이에 오는이십일에 인천부회당에서 관민대회를 열고선후책을 협의하기로 하는동시 영정조웅(永井照雄)씨와 인천상공회의소회두 길전수차랑(吉田秀次郎)씨의 관민공동주최로 하리라한다

南朝鮮蹴球大會

▲時日 六月二、三兩日間

▲場所 光州高普運動場

◇賞品 本社社長銀컵及優勝旗

◇主催 朝鮮日報社光州支局

光州

宗教大講演會

▲時日 來六月五日午後八時半

▲場所 全州公會堂에서

▲演士 朴仁德女史

◇主催 全州YMCA

◇後援 朝鮮日報社全州支局

全州

讀者慰安映畫大會

▲期日 來六月三日

▲場所 於馬山壽座

◇主催 東亞映畫社

◇後援 朝鮮日報社馬山支局

馬山

開城人蔘座談會

▲時日 二十八日午後二時半

▲場所 於高麗青年會舘講堂

開城記者團主催

▲出席人物

▲蔘業組合代表 趙明鎬 洪德鉉 李寶根 梁錫濱 林光八

▲人蔘同業組合代表 林世龍 朴光秀 申泰得 孫命基

▲蔘商協會代表 李元灼 金斗煥 趙東旭 李晚榮 金炯英

▲人蔘紹介稧代表 許宇軾 孫光瓚 洪淳道 尹錫武 孔應浩

▲主催側 具昌模 金鶴渊 馬泰榮 黃清秀 河奎杭

同業組合問題

▲具昌模 人蔘은開城 五萬府民의經濟生活上에 莫大한關係가잇습니다 우리들은人蔘에關하야 多少論評을加한일도잇섯스나다시금 조흔意見을놋고저하는바 더구나人蔘耕作者組合이組織된後 白蔘吏生의道가 열렷다하나 近日檢查制로써相當한輿論이잇슴으로 어떠케하면 最善의方法을取하야나갈수가 잇슬가여러분들을 招請한것이니製造 販賣 宣傳等에 對하야 아모조록 만히말삼하야 주시기를바랍니다

▲河奎杭 便宜上 耕作 製造 販賣等으로區分하야 먼저耕作에對한말삼을듯고저합니다 現行耕作制度에對하야 不平이나또는어떠케하면조켓다는 希望等을잇는대로말슴하야주시기바랍니다

效力偏重主張

▲林世龍 蔘業組合이생겨가지고耕作施設은 잘햇스나 人蔘效力은二十餘年前에比하야 줄지안엇나생각합니다 첫재 土力으로써 잘걸려야完全한 效力을내는데 體形만尊重하는듯하니體形보다效力方面에 좀더偏重하야주엇스면합니다

▲趙明鎬 開城蔘은 肥料로養育하야 效力이적다고하지만 그것은 적으면조코 크면나쁘다는觀念에서 나온말이지 絕對로 事實은그러치 안타고생각합니다 그것은結局區域外蔘을가지고 區域內蔘을 中傷하는것이외다

販賣方法討議

▲林世龍 地方蔘을排斥하는것이 아니라 現在蔘業組合에서 힘쓰는데 人工을더나서 天然으로 좀힘을썻스면조타는것이외다

▲林光八 耕作者로서는 效力은나종이오 먼저홉게 길러서紅蔘만 만히맨드러서 中國으로 보내면 조흡니다

▲林世龍 三井의 現在紅蔘販賣狀態를보면 中國에對한販賣方法이不親切하니 販賣에 特別히 努力치안흐면不可하다고 생각합니다

▲朴光秀 크고 조흔高麗人蔘보다 적고 산(錦山)蔘을 만히들먹는것을 알어야합니다

▲趙明鎬 무슨商品이나 數量이적으면 갑이 바싸고 만흐면 싼것인데 사람性味도各各이라 大體로는 高麗人蔘을조하하지만 錦山蔘도童子蔘이라고 또조하하는것입니다

▲李寶根 耕作者는 그저홉게 길르는것이 本義입니다 우리로는 紅蔘이生命입니다

▲孫命基 相當한資本과技術만잇스면 區域을좁히고 許可를緩和하야 주엇스면조켓습니다

▲趙東旭 許可업시 누구나任意로栽培하야 競爭的으로한다면 現下와가든不振狀態도打開될것입니다

▲河奎杭 植付面積을 今年부터二十五萬坪으로 주렷는데 더주릴必要는업슬가요

▲趙明鎬 그럴必要는업지요

製法改良絕叫

▲河奎杭 白蔘製造法이現在는 日光乾燥法인데 天氣에左右되여 意外의損失을當하는實例가만흔바 딴方法이업슬가요

▲趙明鎬 日光 火庫 蒸氣세가지方法이잇는데 火庫는빗이빠저서 不得已日光에依하게됩니다

▲尹錫武 蔘은大端히熱物인데 白蔘製造場이 不充分하야倉庫삽반이不足하고 天氣가나쁘면 數千石이썩습니다 一斤에五圓하는것을 一斤에一圓式밧게만드는것은 그責任이 蔘業組合에잇다고봅니다 三千石製造할때에 만든設備를 六千石製造하는오늘그대로쓰니 사못썩이는것입니다

▲河奎杭 白蔘은色白한것을要求하나요

▲尹錫武 그러치요 或長短을各各조하하고 色도混合色을조하하는사람이잇습니다

密封缺陷을指摘 欺瞞防止를討議

▲河奎杭 現行白蔘檢查制度가 조타고하나 密封에對한缺陷은업슬가요

▲金斗煥 日前에어떤사람에게 尾蔘十斤을 사주엇는데一斤을뜨더보니 一等品에等外品이들어잇서서 同業組合으로가지고간즉 할수업스니提訴를하여서나 어떠케 解決하라고하니 퍽遺憾이엿습니다 調停하다가할수업스면 모르되 처음부터 그러는것은組合員에게對하야 너무나不誠實하다고생각합니다

▲申泰得 昨年에는 弊害가만핫습니다

▲河奎杭 移出檢查制를要求하는어떠한具體的運動이잇는모양인데 그것이實現되면어떠할가요

▲申泰得 두달동안에十八萬斤이란多量의 蔘을檢查하니까 一等品에等外品이드는것도不可無한일입니다 그러면 두달동안에하든것을 一年이라는긴時期를두고 檢查하면가장完全히할수잇슬것입니다

▲趙明鎬 同業組合을 맨든動機가自來로 不良商人들이만하서 白蔘取引에 地方顧客을만히 欺騙하야 高麗白蔘의聲價를 墮落시킴으로 또 蔘商과關係官廳이 協力創立한것인데許可되자곳 白蔘製造時期를當하야 完全한準備를할수도업시 不得己 그대로檢查를 始作한 結果 일이좀急하여서 多少의過失도업지안엇습니다 그러나檢查는密封하야 내보냇드니 地方에서는白蔘統制가 되엿다고大端히歡迎한다고합니다그런데다시 移出檢查를한다면人蔘商이다 正直하엿스면問題업겟지만 現在의密封品도開封하는弊端이잇는데 萬一그러케한다면 다시白蔘의聲價를떠러트릴憂慮가 잇습니다

▲林世龍 在來에는商品이多角的이여서 賣買가殷盛하엿든데密封後는 그만單純化하야 商取引에 打擊이만습니다

▲尹錫武 現行檢查制는物件이 조코 잘팔리면조흐나 蔘은一年을지나야 다업서지는데密封은여름에 량이나고또前에는三十片이 切品되면二十片과四十片을가지고 三十片을맨드럿섯는데 只今은그럴수가업서서 二三年前에比하야賣買成績이 幾萬斤 적어저서 仲介人들의 收入이激減되엿스며良心에苛責되는行動을하게됩니다긴것 짜른것 흰것 누른것을 各各찻는데密封品은이것을分間할수가업서서퍽 不便합니다

▲申泰得 移出檢查가同業組合精神에違背될것도업고統制를業需케하는것도 업습니다다移出될때는 必히檢査를맛치고 나가는것이안입니까

▲趙明鎬 그것은卓上空論이지오 다正直하엿스면 問題업스나實際는 그러치 못합니다

▲孫命基 移出檢查를한대도檢查를안밧고 나갈사람은업슬것입니다 開封을하려면只今도엄마든지 할수잇고 또檢查後라도엄마든지 開封할수잇겟지오

▲趙東旭 여름에량이나서保管하기 어려운데 包裝을改良하여야겟습니다 白蔘도 洋鐵匣에너코 眞空을시기거나紙函에너허도 油紙로싸서넛는다면 移出檢查問題도업슬것입니다 또銀行倉庫는濕氣가만하서 량나기가쉬우니蔘業組合과 同業組合이協力하야 共同倉庫를세우고 倉荷證券을發行케하야 이것으로돈을 銀行에서融通케하면조켓습니다

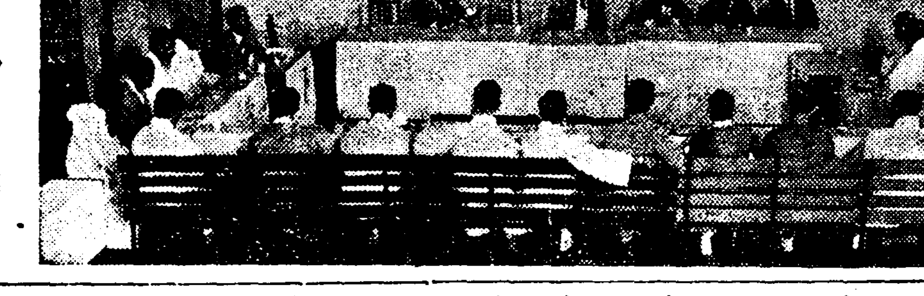

▲洪淳道 品質向上은조흔일이나 仲介人들은大打擊입니다 南朝鮮은 南朝鮮用으로 北朝鮮은北朝鮮用으로 所用되는대로 끌나서移出時徹底히檢查發送토록하여야 조켓습니다

▲趙明鎬 技術問題를가지고組合의精神에違背되여서는 안됩니다

等級改正問題

▲河奎杭 等級의改定 字號記入 加工品檢查의必要有無는어떠합니까

▲李晚榮 檢查制를고치지안는以上 곳칠수업습니다

▲河奎杭 販賣를當하야 共同販賣機關을맨들必要는 업슬까요

▲申泰得 압흐로 漸漸 結局에歲할수록 무슨方法이나겟지오

▲趙東旭 合同販賣는한사람의입으로 다들어가고마는것입니다 日本이 큰市場인데東京都市에 出張所를두고 宣傳을한다면 몃倍以上의販賣가될것입니다

海外宣傳問題

▲趙明鎬 宣傳에對하야서는同業組合이組織된後 곳朝鮮을맛치고 不日間東京大阪等地에가서 活動하겟습니다

▲許宇軾 宣傳은혼자나會員이서하는것보다 通信販賣業者全體가하여야합니다

▲河奎杭 區域外蔘에對하야말슴하여주시오

▲趙明鎬 區域外蔘은 남의地方產物이니 이러라 저러라말할必要가업습니다 要컨대開城에 드러오지만못하게하면고만입니다

▲李晚榮 한곳으로몰아서 까게하면 檢查品에影響이업겟습니다

▲申泰得 區域外蔘도萬斤以上드러와서 利益이相當한데同業組合規則에는 取扱을못하게하니 이것도 한缺陷으로봅니다

▲趙明鎬 高麗白蔘擁護가目的이니그定款이 잘못된것이안입니다

▲河奎杭 區域外蔘이漸漸增加되여 五萬坪과二十八萬坪採掘할時와는影響이 큰줄로압니다 그러면인제는發展策에對하야말슴하야주십시요

▲申泰得 商品自體가世界市場에나갈만한完全한 商品이못됩니다 現代에는大概 물약이나가루약을 만들어가지고먹는데 白蔘은대려먹게되여不便함으로 곳처내보내지안으면 더發展할餘地가업다고봅니다

▲李晚榮 過蔘을맨들면年四五十萬圓의收入이잇슬모양인데過蔘은專賣局에서 禁함으로못맨드는데 그것을맨들수잇도록當局에서도 생각을해주어야겟습니다

▲孫命基 耕作區域을 넓히고耕作許可를 더내주어서 만히生產하야 만히팔方針으로나아가야조켓습니다

(寫眞은 人蔘座談會光景)

懸賞入選小說 마음의太陽 (四)

玄卿駿 作 金熊超 畫

꼿긴이의노래 (四)

그날ㅅ저녁 열ㅅ두시경하야 트랑크 하나만든채 석경언교복에 학생모를 눈섭까지푹눌너쓰고 김참의의집 문전을나선청년하나이 잇섯다。

경호는 극도의 분괴를참지 못하고 나서기는 하엿지만넘은천지에 갈 방향도업시 힘업는발ㅅ길을 옴겨놋는 자기의그림자를 도라다보앗슬때그의맘은 무엇이라고 말할수업시쓸쓸하엿다

─어머니 누나 그리고나 우리세식구는 이세상에 무엇하려낫든가? 끈치지안는박해와 참ㅅ수업는 굴욕을 바드려고 낫드란말이냐? 어머니며남의야비한 그맘을 채워주와누나가 간곳은 어듸며그라고내가지금 밟고가는 길은어듸냐? 나는 어듸를 가야하며 무엇을해야 올탄말이냐 동경? 경성? 동경가면 무엇하나? 경성은 무엇하러 간단말이냐? 아모데도 갈ㅅ데가 업다─

하고 생각하다가 문득 그의머리ㅅ속에는 방랑(放浪)이란 두자가 떠올낫다─에라 일생을 방랑이나 하여볼까─하고 그는 저혼자 선우슴을우섯다

그때 어듸서인지 『바요린』소리가 고요하게 아름다운 곡조를 타고 흘너왓다 그는옷둑 멈추고

『아 이젓다 계순씨를 차저보고 가야겟다』

하며 돌아섯다

『바요린』소리의임자는 태호의집 가정교사 고계순이란 금년 스무살된 처녀엿다 태호의집에 와서 태호의 여섯살먹은 아들과 아홉살되는 딸을 가르치며 지난지도 벌서 이년ㅅ동안이나 되다

그는 어려서 부모를 여희고 고모의손에서 자라서 녀학교까지 다녓지만 고모가 사변에 죽자 이리저리 떠돌아다니다가 엇던사람의소개로 태호의집에 가정교사로 오게된 것이엿다 서로 외로운처지에잇는것만큼 경호와는 서로 남매와가티 친하엿다 계순이는음악을조와하엿고 『바요린』을 무던히엿다、 경호를알게된후 부터는 그의 『바요링』을 빌어서는 여러가지 곡조와 켜는방법을 배왓다。 지금 켜고 잇는것도 경호의 『바요링』이엿다。

바요링소리를 드를때에 경호의 두눈은 이상하게 빗나고 입에에는 가느다란 미소가 떠올랏다。

그는 계순이가 잇는 방마루압까지 갓가히갓다 그러나 그의 머리ㅅ속에는 어두운그림자가 번개가티 지나갓다。

─만나면 무엇이라고 말할까? 엇제서떠나며 어듸로 간다고할가?

경호는 힘업시돌아섯다 빗나던 그의 두눈은 다시 흐렷다 방안에 『바요링』소리는 끈첫다 경호는 누가 나오는가 하여 황접히내거렷다 그러나 아모도 나오는 사람은 업섯고 끈첫든 『바요링』소리는 다시 계속되엿다。

놉게 낫게 은은하게 울려오는그소리 그것은 새로운달은곡조엿다 달빗에빗친 제그림자를 물꾸럼─히 내려다보며 맥업는 다리를 옴겨노턴경호는 무엇에 질닌듯이 옷둑섯다 그리고 귀를 기우리며 전신의신경을 그리로 모앗다 새로켜는 그것은 경호가 몃달전에 배워준 곡조엿다 그것은 『꼿긴이의노래』라는 시를 작곡한것이엿다。

『바요링』소리에 맛촤서 흘우는 계순의노래ㅅ소리가 나즉하게 그러나 경호의심장을 울리는듯이 들녀왓다

『날은저물고 천지는 아득하나 먼저 간사람의 희미한자욱은 나의갈길을 인도한다。 울지말어라 웃지도말어라 오직쫏기는자의 행복을가슴에품고 인생의 길을 헤매여가자。 압길은 멀고 어둡다 그러나 무엇을두려워하라 두려워 안는자 압헤길은 열니리니 가거라 용감하게 쫏겨가는자여!』

노래와『바요링』소리는 끈첫다 끗업는 경호의생각도 멈첫다

經濟解說

『鰮油의協定』 그內容은如何

【四】 申泰翊

今年에는 單一的賣入札의 새로운 方法의 競賣入札에依케되엇슴으로 그價格도競賣入札의 結果에依하야 定케될것이다 어떠튼지 오늘까지는 魚油販賣의價格을 協定함에 三階段을 밟어왓다

× 그러면 協定의結果는 어떠케되엿는가 하에잇서 魚油價가 協定前에 一罐一圓五十錢에 不過하엿든것이 總督府의 販賣統制가 잇슨뒤로부터 組織化하엿다 이것을 가지고서 總督府에서는 協定은 結局에 成功이라고 말한다 그러나 이것은 協定前後의가만 比較하여보고 魚油의 市價는 생각지안흔말이 아닐가 한다 왜 그러냐고하면 魚油의製造量이 늘어온것도 事實이나 이보다도 魚油의 用途가 擴張 開發되고 또 그性質이 普通商品으로만되어잇지안코 漸次로 國家的軍大性을 띄이게되는것이 看過할수잇는點이다 그럼으로 或은 販賣統制가 업섯다고하드래도 以上과 가튼 魚油의大勢에 依하야 그갑은 騰貴의정도로 드러섯슬것이아닌가한다

× 魚油資金이라는말이잇다 이것은 殖產銀行에서 年五百萬圓의限度로 各地水產組合에貸付하고 다음에 水產組合으로부터 各魚油製造業者에게 그資金을 貸付한다 이와가티 殖銀이資金을 貸付함에잇서는 無擔保로 되어잇다 그러나 普通信用貸付와 그性質이 달으다 왜 그러냐고하면 水產組合에 無擔保로 貸付하여도 結局 製造된魚油는 各水產組合의손을 거처서 合同油脂 其他會社에 건네고 一面그代價도 水產組合을 거처서 各魚油製造業者의손에 비로소드러가게되는때문에 貸付回收에는 조곰도不安의念을 안가지게된다 그러고 再昨年中 朝鮮東海岸에서 漁獲된정어리는 三百四十萬噸 鰮油製造二百三十萬罐 移出五百餘萬圓에達한다

× 朝鮮內의魚油는 거의全部가 日本內地로 移出되고잇다 日本內地에서 그一部가 硬化油가되어야 다시 製造原料로 使用되고 또그一部分은 佛國、瑞濠、英國、和蘭、其他의諸國에 輸出되는터이다 그런데 魚油의移出에 잇서는 처음에 下關을 거치게되엿슴으로 移出의八割은下關이엿다 그러나 近年에는 日本內地로 直送되는汽船이생겨 敦賀其他의各方面에만히 移出되고 잇다한다

× 魚油를 짜고남는것이鰮粕인데 이것은 農業用肥料로 그販路가 相當하야조선에서肥料로 使用된다 그러나 그大部分은 日本內地의 農業用肥料로 되고잇다 그러고이搾粕이 粉末(이것을粉末粕이라고한다)로되면 이 生產되야 魚類飼料로도된다 끄트로 魚油와搾粕에對한檢查의大體內容을 보면 알에와갓다

▲魚油=品質은固有의色澤과臭氣가 잇고 水礫泥土砂等의混入이 僅少한것으로石油罐入의皮溫에는 正味量二十七斤半以上의것으로하는것을 百斤入과 百六十斤入의二種으로 制限하는바 이等級을 從來에는 三等級으로 하엿든것을 四等級으로고첫다

▲搾粕=包裝이一定하고 이檢查는 昭和四年에 發布된朝鮮水產組合規則中에 定하여잇다 (終)

昨年產米價額 三億四千萬圓

水稻는激增이나陸稻는減額

比前年三千萬圓增

【總督府調查】 昨年度 朝鮮產米의生產價額을보면 收穫高 水稻千七百九十三萬四千二百五十七石 陸稻二十五萬八千四百六十三石 計一千八百十九萬二千七百二十石으로그 價額은 水稻三億三千七百三十二萬九千七百七十圓 陸稻 四百二十六萬三百七十一圓 計 三億四千百五十九萬四十八圓이다 이것을 前年에比하면 水稻는糯米와 한가지로 顯著히 增加되야 收穫高 百八十五萬三千十八石(一割五厘)增 價額은 三千二百八十二萬千三百七十六圓(一割八分)의增加이다 그러나 陸稻는 收穫高六千百二十三石(二分二厘) 價額十六萬五千百十三圓(三分七厘)의減少이다 딸어서 그總計는 收穫高百八十四萬六千八百九十五石(一割一分三厘)增加、價額은三千二百六十五萬六千二百六十五圓(一割六厘)의增인데 各道別生產價額은 아래와갓다 (以下單位千圓)

▲京畿道	四二、三五六
▲忠北	一四、三六二
▲忠南	三〇、〇八九
▲全北	三八、八六五
▲全南	四三、七三三
▲慶北	四三、五九〇
▲慶南	三四、二二九
▲黃海道	二七、一二四
▲平南	一五、三八五
▲平北	一九、四一〇
▲江原道	一六、九三三
▲咸南	一一、九六〇
▲計	三四一、五九〇

昨年麥生產價額

前年보다千百六十餘萬圓增

七千六百五萬餘圓

【總督府調查】 昨年中의麥生產價額은 收穫高는大麥七百五十八萬五千三百四石 小麥百七十六萬二千二百八十七石 裸麥百十七萬七百四十四石 計一千五十二萬五千三百五十三石 그價額은 大麥四千七百七十八萬六千七百三十圓 小麥一千八百二十一萬九千百十圓 裸麥一千五萬十五圓 計七千六百五萬五千八百五十五圓으로 이것을前年에比하면 收穫高는 大麥四十一萬二千五百二石(五分二厘)減、小麥十八萬六千二石(九厘)減 裸麥十八萬六千四十石(一割一分二厘)의 增收로 差引二十四萬八千四百十四石(二分三厘)의 減少이엇다 價額은大麥 小麥이 모다 收穫高는 減少하엿스나 單價가 昂騰한까닭에 大麥六百十萬六千六十七圓、(一割四分七厘) 小麥二百四十五萬七千七百五十三圓(一割五分六厘)의增收이다 裸麥도 九萬百二十五圓(四割四分四厘)의 增加結果 合計는千百六十五萬六千四百四十五圓(一割八分一厘)의 增加이다

春繭基準價 容易決定難

十七八掛豫想說

今年春繭에對한 繭基準價의協議는 六月四日 總督府에서 열릴터인데 大體製絲家側은 前年보다 그低上을 希望하고 當局은 그引下를希望함으로 繭基準價의決定은 어려울모양이다 繭基準價決定에關한事情에對하야 今年과前年을比較하면

前年은 絲價八百五十圓을中心으로 繭基準價二百八十圓 平均四十五掛이엇나

이에對하야今年은絲價(現在)五百二十圓이며 딸어서 繭基準價는 絲價를 標準하면 三百五十圓가량으로 될것이나 絲價만으로써 計數的決定을 하기어렵다 製絲家는 三百圓가량을 希望하는모양인데 大體의形勢는 前年보다 多少引下케되리라고 한다 또日本內地에서 五掛低이라는見地上으로도 四掛에對하야 十八掛가량이될 하면 沼津의新繭取引三十三 것으로 만약十八掛가량이라고 하면 絲價五百五十五圓으로가 장安全한 價價도될수업서 結局 市勢의昂騰을 기달릴수박계업다고 製絲家側은 觀測낫다 一面當局에서는 前年의四十五掛에서 十八掛도되면農家

沼津繭의 出廻減少

第二日의市況

【沼津電報商通】 二十九日의 沼津繭의收入의 잇치는影響이 大할것으로 前年의 繭基準價二百八十圓에서 相當引上될 모양이며 딸아서六月四日의繭基準價는容易히 決定키어려운 모양이라고한다

沼津繭市場休會

組合紛料問題로

【電通靜岡電話】 沼津市場의 經營母體인 繭絲組合에서는 經營上의 援助를求키爲하야 縣信用組合聯合會間 契約事項에 對하야 交涉中 여러가지 利害關係上 交涉이紛料되야 畢竟二十八日午後七時에 決裂되고 繭絲組合幹部協議한結果 同組合所屬의十九繭市場은 畢竟休場의決議를하엿다

靜岡縣下 十九市場

一齊休業으로

【靜岡電報商通】 靜岡縣의十九繭市場은三十日로부터 一齊休業키로決定(濱松은三十日의初夏取引만立會)하엿든데 이것은 繭絲組合의賣繭三萬圓과內部의抗爭이 今年春繭價의期待背馳로保證한까닭인데 市場立會의應急策은 容易치못하고 農林省은 增中市勢가市價低落을招致케할念慮가잇서그趨勢를重視한다

四月 都賣物價 指數가低下

東京以下十三都市

【電通東京電話】 商工省發表에 依하면 昭和九年四月의 東京以下十三都市都賣物價의 槪況은 알에와 갓다 今月의 東京以下十三都市都賣物價指數(昭和四年十二月平均價格을 一〇〇으로하고 算術平均의 方針에依하야 算出한것) 總平均의 九、二로이것을 前月의 一〇三에 比較하면 一厘低落이다 다시 前年同期에 比較하면 二分七厘의低落이다

今年鰮油販賣協定 單一競賣入札決定

總督府에서每月一次入札키로

▲—三十日穗積殖產局長談

鰮油의販賣協定에對하야 三十日 穗積殖產局長談話의形式으로써 그內容을 알에와가티 發表하엿다

朝鮮產鰮油는 從來合同油脂株式會社와 朝鮮窒素肥料株式會社에 販賣하고잇서든바 最近朝鮮油脂株式會社의 設立을 보앗슴으로 今年度產鰮油는 이三社에 分配販賣되는 狀勢로서 從來契約締結前 위선 三社에 對한 配定數量을 決定할 必要가생기엇다 그런데 今年度의鰮油의需給狀況을 보면 朝鮮油脂株式會社外에 日本內地에서도 『라이온』、奧山、花王、等의諸會社가 硬化油의製造計劃을 하는等 急速히 硬化油製造工場의增設을 보앗슴으로顯著히 鰮油의

不足

을招致케 되엇다 即 各社의 工場技能을 보면 그原油所要數量은 年約七百八十萬罐으로、增加하얏슴에 不拘하고 鰮油의年產額은 日本內油와 朝鮮을通하야 約五百八十萬罐에不過하는狀態로 硬化油製造業者는 激甚한原料爭奪을 함에至하얏다 딸아서 朝鮮內三社에 對한鰮油의 配定에 關하야서도 三社의主張이容易히 接近되지안코 朝鮮產油만의 配定은到底히 不可能한狀勢로되엇슴으로 硬化油業者는 日本內油와朝鮮을通하야 原料油의 配定協定을 必要를認하고 그成立까지의便法으로서 今年三月 朝鮮產鰮油의 販賣에對하야 暫定

契約

을 한것이다 그뒤 原油分配協定에 對하야 相互折衝에 努力하얏슴에 不拘하고 드듸어 不調에終하야 朝鮮產鰮油의 販賣에 對하야서는 다시 對策을 決定할必要가생겻다 그래서 今月十五日로부터 鰮油販賣協議會를 열고 合同油脂株式會社、朝鮮油脂株式會社及朝鮮窒素肥料株式會社의 出席을求하야 協議하얏스나 鰮油配定의 協定이 成立되지안는以上 結局 競爭入札에 依하야 油價를 決定하는外에 他道가업게된것이다 그러나 鰮油

生產

業者의利益을 保持하고 그事業을 安定케함에는 (一)關係水產團體의 內部統制를確保하는同時에 各團體의結束을 鞏固히하고 (二)圓滑한 金融方法을講하며 (三)朝鮮產油의 總販賣價格을 만케하고 (四)硬化油販賣統制를 維持케하야 油價의 下落을 防止할必要가 잇을뿐아니라 一面 基本契約을 發表하는 同時에 朝鮮의硬化油工場에 對하야서도 相當한 程度의 原料油를 供給할必要를 認하얏슴으로 協議한 結果 左의方法에依하야 今年度產鰮油를販賣키로되엇다

(一) 鰮油의價格은各消費者에對하야 均一로함

(二) 鰮油의價格은入札에依하야 此를決定함

(三) 入札은朝鮮總督府에서 執行하되 每月販賣할朝鮮產鰮油에對하야一括하야이것을行함

(四) 鰮油는落札者十分의六을 合同油脂株式會社十分의四의 比率로써 落札價格으로써買取할것으로함 合同油脂株式會社는右十分의四에當하는數量을 朝鮮油脂 朝窒三 朝油一의比로써分配함

(五) 入札資格者는 (가)鰮油를原料로한製品의販賣統制에 參加한硬化油製造業者 (나)原油를輸出하고또는右硬化油製造業者에게原油의販賣를하는者로서 朝鮮總督府의指定한者에限함

朝鮮繭資金金利

最低一錢六厘가량

春繭의出廻期가 接近되는同時에 各銀行이모두 春繭資金의 貸出準備를하야、製絲家와의交涉을開始하는대 日本內地製絲資金의標準金利가 一錢四、五、六厘의三種으로決定하야 이것을標準으로 朝鮮內製絲金利는 最低一錢六厘가량으로 貸出케될터이다 그러고第一銀行과安田銀行支店은 側工場에貸出하는곳은金利도大體日本內地와가티하기로되엇다

購繭資金融通

勸銀서一千萬圓

【電通東京電話】 購繭資金融通에對하야는 農林省에서 勸業銀行에對하야 一千萬圓融資를 懇請中이든바 二十九日正式으로 農林省의要求대로一千萬圓融資를 하기로 決定하엿는데 그利率은一錢三厘로 其他의條件은 昨年과갓다고한다

沼津은出廻 겨우四十萬貫匁이엇다

▲黃繭=高價 二圓八十二錢 低價二圓五十八錢 平均二圓六十八錢九厘 掛目二十二掛

▲白繭=高價二圓七十錢 低價二圓五十錢 平均二圓五十二錢九厘 掛目二十二掛

製絲協會總會

繭基準價豫備協議

朝鮮製絲協會에서는 六月三日午後一時부터 太平通朝鮮製絲會館에서 總會를열고 六月四日總督府에서열릴 繭基準價格協議會에對한 協會側의態度를決定함에對하야 協議할터이라고한다

各會社의配當

▲朝運 朝鮮運送 會社에서는三十日 午後一時부터 第六回定期總會를열고 決算及利益金處分案을附議하야 모두原案대로 可決하엿는데 配當은年五分据置이다

▲東拓鑛業 三十日 午前十一時부터 東拓京城支店會議室에서 定期總會를열고 二分增配의八分配當案은 可決하엿는데 無煙炭合同을압둔 關係各社의增配豫想과 反對로 東拓鑛業이 먼저 二分의增配를한것은매우注目된다

▲金融鐵路【電通東京電話】 金融鐵路公司에서는 三十

大阪四市場納會

大阪綿絲 棉花 人絹 砂糖의 四市場은 三十日前場으로써納會하고 後場부터 明前後場共히當限受渡로例休이다

低落을거듭하는 京城市中地金價

日銀買入價에接近

但十一圓臺割은斷無

市中地金市勢는 續落에서 續落을 거듭하야 三十日은一匁賣十一圓四十錢 買十一圓二十錢으로 前日보다 各十錢이또떠러젓고 日銀買入價一瓦二圓九十五錢=一匁換算十一圓六錢二厘五毛에 比하야겨우十三錢七厘五毛의 差밧게업게되엇는데 이趨勢대로하면 日銀과無差或은十一圓十錢程度로 落着될것으로보이는바 朝鮮銀行買入價가 一瓦二圓九十三錢=一匁換算十一圓九十八錢七厘五毛임으로 市中金價는 十一圓割은斷無일것이라고 觀測되고잇다

今日財界 (三十日)

米(單位錢) 仁川期米 大阪期米 ㊂三等米 正租(仁川)改良 在來

株(單位十錢) 朝新 東新 大新

商品 金

[illegible]

商況 (三十日)

株式 賣物一巡 更返

前場少康 昨日不勢의뒤를이어今前場은 急히政變이잇슬것갓지안은 少安心과賣一巡으로 少康保合裡閑散商狀이엇스나 即日產은百三十四圓九十錢에同價寄後 四圓三十錢으로 인百六十七圓九十錢寄後八十錢으로 九十錢大引 大新百二十圓四十錢에五十錢高寄付後七十圓五十錢大引 連取(年四分配當落)二十五圓五十錢으로 前價보다二十錢低 朝新七十七圓五十錢暴落 拓新十圓六十錢에 二十錢低寄一本

後場續高 後場은 東新百六十七圓八十錢에十錢低、日產百三十四圓六十錢에 不變으로 겨우寄付가二株뿐의閑散이고 昂進大引이엇다

平凡한月末戰

政變은慢性化

政變必至의 念慮再燃으로日來賣込되엇스나 다시우을주불하야 政變소리가솔을어간때문에 人氣에이미織込되고慢性化한政變念慮가幾分緩和되어 今前場은 少康保合이고 場面이至極閑散하야 月末戰이平凡하엿섯는데 政變에對하야서는 누가內閣을組織하던지 財界樂觀에는變함이업스리라는생각으로六月市勢에期待를가지기도하며 이意味에서 新甫形勢를重視하는모양이엇다

百六十圓目標

日產惡目買有利

株界六感

× 政變이 今時로잇슬것가타야 軟風이불더니 또이래저래소리가업서니가 今前場은少康狀態로 月末戰이至極平凡

× 强弱에加擔치안은某有力側의第三者立場에서의 六月市勢觀을紹介하면

『問題外의株인東新따위는 政變으로한번음시實吅될지도모르나

× 一般的으로는 그리큰崩落이잇슬것갓지안코 特히日產을先驅로一段活躍이잇고야말듯하다고』

× 그러면 日產이얼마나올르겟느냐 물엇드니 『二百圓소리가잇기는하자만 百六十圓目標營은無理가안넘듯』하다고

× 자―어떠케되나 六月의日產에 期待를가저보기로하자

相當히材料로서 取扱되어왓지만 政變不可避이면 一時的으로라도 또人氣動搖가업다고만

帝人一割八分据置

【電通東京電話】 帝國人絹會社에서는 重役會를開하고 今期配當을一割八分据置로決定하얏다

實物前場取引

賣買高三百五十枚 ▲證券金融 元沓、▲西鮮合同

期米 關門僅保 細刻

前場軟保 昨後場阪地二十五圓八十九錢止와共히二十三圓〇八錢에場을止한 當市場은今朝에入하야 阪地初付二十五圓八十四錢인五丁低落을擬하고 二十三圓〇一錢인七丁低로場을始한後 阪地小幅細刻이다가八十四錢에止場함을伴하야 當地도 〇二錢二本同價가잇고〇九錢이잇고나서〇七錢에 軟勢裡止場하다

後場刻細 後場은 二十三圓〇六錢에一丁低로始場後二節〇九錢三節〇七錢四節〇九錢에細刻이고 十一錢에止場하다

當中買物은 漸次引退乎

米穀統制法의 絕對信賴를가진日本內地側의當中買物은 一時相當한數字를占하야 最後受米라도할覺悟를가지고 버틔어왓스나 客月에統制法의本格的市勢가展開되어 當地二十三圓七十錢을 示하엿슬뿐으로 本月에入한後부터 意外伸惱하야因而保勢를繼續하엿는데 買方은各地共히民間在米의 品薄을告하는今日인만치 반드시今後一高를 見할이라는憶測을하면서도目前의品薄은 米를消費하야그리된것이아니오 政府의政策으로買占한關係로需給難을 늣기게되는만큼 不遠한將來에民間으로나오고야말것이며 又는春來의 雨量이充分하야植付無難의樂觀說이濃厚하야 當分市勢의恢復키難함을窺하고 當中買物를引退하는光景으로三期共히漸次軟態에 傾하는모양이다

當限一代記

步幅二百七十丁

今前場으로써 納會를告한當限도最初二十一圓十九錢에 開會되야 二十圓五十三錢의 低落

各地當限受渡高

	石數	價格
東京	一七五〇〇石	二五七〇
大阪	九九〇〇石	二五三〇
下關	一五〇〇石	二四八〇

朝取期米取組高

中限 ▲賣方 [illegible] ▲買方 [illegible]

先限 ▲賣方 [illegible]

東京國債市況

【電通東京電話】 保合의現況 警戒되어內國債 을보고低價는 二十錢高 ... 六分半은五十錢高 五分半은一 圓低의軟調이엇다

甲三分利	一〇五、九〇
一回四分利	九九、二〇
二回四分利	九九、二五
佛貨四分利	一八八、一〇

當限受渡高

渡方 受方 [illegible]

受渡價 二三、八〇錢

石數 六、八〇〇石

米界餘話

◇ 民間에서는 在米品薄을告하나市勢는그만한行動을하지못하고反히軟化

◇ 쌀야消費하야品薄되것이 아니오 人爲的으로蒐集되엿다드니 安心買를하지못할것도事實

◇ 그래서受米할覺悟를하고 버틔고잇든 日本內地側의當中買物은漸次引退하는光景

◇ 當中買物의大部分이 빠저나가면 最後에는低落一幕이열린모양?

◇ 農業期에入하는天候는 依然順調로經過되는今日에 더욱安心買는不許

◇ 弱材는그뿐이라現內閣의總辭는時間問題로一段低落은難免

◇ 本月은此邊에서月終戰을告하고來月의八限이發會한後에보기조케賣方의雪辱戰이展開되기가十居八九

各地正米

京城軟弱 清算不動으로場面이 別로立치못하고賣物도不揚하고 市況은更히五錢低로 軟弱인 ㊂三等二十二圓六十錢

仁川鈍重 移植無難豫想四等二十二圓三十錢

群山漸落 出廻三輛期米下落으로 日本內地方面의買氣가減退되는一方인으로 ㊂三等二十二圓七十五錢四等二十二圓六十錢으로

木浦保合 清算不透明한賣行不振으로幾分小弱이잇스나 賣物漸으로大體變치안는 氣配인㊂三等二十三圓二十錢四等二十二圓八十錢

釜山不變 出廻二千叺期米鈍狀으로依然買氣不立하고場面은活氣에乏하야 一方突込한賣物도不添하야 氣配는㊂三等二十二圓八十錢四等二十二圓六十錢으로不動이오 取引合計는八百叺

大邱頑强 期米는不變이나 定期側의準備買가散見됨과 別段賣物로서는不拶하야 意外頑强을示하야㊂三等二十二圓三十錢四等二十一圓九十錢

南浦下支 月末關係로顯著한取引이업스며 期米安定을移하야大體의市勢는不變下支이오 唱은㊂三等二十二圓六十錢四等二十二圓三十錢

仁川期米 康益夏商店 仁川海岸町
京城株式 金益證券株式會社 京城黃金町

金融

外國爲替 / 朝鮮銀行券 / 日本銀行券 / 京城手形交換 / 東京金利 / 大阪金利 / 對外爲替 / 金買入價

[illegible]

米穀

京城正米 / 仁川正米 / 大阪正米標準價格 / 京城雜穀 / 仁川大豆

[illegible]

商品

京城綿絲布市勢 / 京城人絹市勢 / 日本麥粉市勢 / 大豆期麥 / 醬油冲價 / 鰮搾粕冲價 / 滿洲產汽 / 大連特產市勢

[illegible]

株式

朝取短期 / 東京現株 / 東京短期東新 / 東京東新取組 / 大阪短期 / 大阪長期 / 算定代引日步 / 朝取短期賣買高

[illegible]

期米

朝取期米 / 大阪期米 / 東京期米 / 大阪期米取組 / 日本各地期米 / 大阪市中在米高 / 朝鮮內各地期米 / 朝取賣買高

[illegible]

商品

大阪綿絲 / 大阪棉花 / 大阪人絹 / 橫濱生絲 / 大阪砂糖 / 海外砂糖

[illegible]